



Associação de Pais e Amigos dos Excepcionais de Santa Cruz do Rio Pardo

Fundada em 13 de Fevereiro de 1974 – Inscrição Municipal nº 1126/74

Inscr. no Cadastro Geral de Contribuintes
Nº 44.566.131/0001-06
Reg. no Conselho Nacional de Serviço Social
Nº 215048.76 de 03/05/1976
Reg. na Secretária da Promoção Social
Nº 3.245 de 17/07/1976
Autorização Funcionamento da Escola
28/06/1982

Utilidade Pública Federal Nº 94.054 – 24/02/87
Utilidade Pública Municipal
Nº 617 de 07/08/1974
Utilidade Pública Estadual
Nº 1409 de 14/10/1977
Filiada a Federação Nacional de APAES
Nº 211 de 21/10/1975
CNPJ 44.566.131/0001-06

Rua Francisco Sanson, s/n – Vila Saul – Fone (14) 3372-1855 – CEP 18908-018 – Santa Cruz do Rio Pardo – SP
e-mail: apae_santacruz@hotmail.com / site: www.apaesantacruzoriopardo.org.br.

RELATÓRIO DE ATIVIDADES ANO: 2020

IDENTIFICAÇÃO DA ENTIDADE:

Nome/ Razão Social: Associação de Pais e Amigos dos Excepcionais de Santa Cruz do Rio Pardo

CNPJ: 44.566.131/0001-06

Atividade Principal: Serviços de Assistência Social sem

alojamento

Endereço – Rua: Francisco Sanson, s/nº, Vila Saul

Cidade/ UF: Santa Cruz do Rio Pardo - SP

Telefone: (14) 3372-1855/(14) 99737-3703

E-mail: apae_santacruz@hotmail.com

IDENTIFICAÇÃO DO REPRESENTANTE LEGAL:

Nome: João Renóbio Neto

Endereço – Rua: Fernando César Junior, nº 200, Bosque dos Eucaliptos, CEP 18.913-090

Telefone: (14) 3372-1837

E-mail: jrenofio@uol.com.br

RG: 12.124.609

CPF: 061.866.188-38

Cargo na Entidade: Presidente

Data Início do Mandato: 01/01/2020

Data do Término do Mandato: 31/12/2022

1. OBJETIVOS:

1.1 Objetivo Geral: Promover e articular ações de defesa de direitos e prevenção, orientações de serviços, apoio à família, direcionadas à melhoria da qualidade de vida da pessoa com deficiência e à construção de uma sociedade justa e solidária.

1.2 Objetivos Específicos:

- Possibilitar o desenvolvimento do potencial da pessoa com deficiência melhorando sua qualidade de vida;
- Propiciar a pessoa com deficiência condições para desenvolvimento e manifestação de sua individualidade;



- Oferecer diferentes possibilidades técnicas e instrumentais na preparação da Pessoa com deficiência para a vida;
- Sensibilizar a sociedade para a causa da pessoa com deficiência reduzindo seus preconceitos, ampliando sua consciência quanto ao seu papel e posicionamento;
- Assegurar a observação e divulgação dos direitos da Pessoa com deficiência.

2. ATIVIDADES, SERVIÇOS, PROGRAMAS E PROJETOS:

- **ASSISTÊNCIA SOCIAL**

A APAE Santa Cruz do Rio Pardo é uma Organização da Sociedade Civil com preponderância na área de Assistência Social, em conformidade com o Conselho Nacional de Assistência Social, que define a habilitação e reabilitação da Pessoa com Deficiência, no âmbito da integração à convivência social e comunitária, Resolução nº 34 de 28 de novembro de 2011 somado a Tipificação de Serviços Socioassistenciais e o Sistema Único de Assistência Social (SUAS), Resolução nº 109 de 11 de novembro de 2009. Dispõe de uma equipe específica e habilitada, conforme a Norma Operacional Básica de Recursos Humanos – NOB-RH/SUAS para a prestação de serviços especializados composta por advogado, assistente social, psicólogo, terapeuta ocupacional e monitores, visando em sua atuação, promover a inclusão social da pessoa com deficiência, seus familiares e/ou cuidadores, identificando as necessidades, especificidades e potencialidades de cada um dos usuários.

As ações oferecidas são de Proteção Social de Média Complexidade – Proteção Social Especial para pessoas com deficiência e suas famílias, devidamente Tipificado pela Resolução CNAS 109, de 11/11/2009, com ações de: acolhida, escuta, estudo social, diagnóstico socioeconômico, monitoramento e avaliação do serviço, orientação e encaminhamento para a rede socioassistencial do município e articulação com a mesma, orientação sociofamiliar, atendimento psicossocial, informação, comunicação e defesa de direitos, articulação interinstitucional com os demais órgãos de defesa e garantia de direitos, trabalho interdisciplinar, elaboração de relatórios e prontuários, estímulo ao convívio familiar, grupal e social, mobilização para o exercício da cidadania, sendo que os serviços prestados atenderão o princípio de universalização de direitos, com oferta de serviços com qualidade, sem discriminação de qualquer natureza.



Associação de Pais e Amigos dos Excepcionais de Santa Cruz do Rio Pardo

Fundada em 13 de Fevereiro de 1974 – Inscrição Municipal nº 1126/74

Inscr. no Cadastro Geral de Contribuintes

Nº 44.566.131.0001-06

Reg. no Conselho Nacional de Serviço Social

Nº 215048/76 de 03/05/1976

Reg. na Secretaria da Promoção Social

Nº 3.248 de 17/07/1976

Autorização Funcionamento da Escola

28/06/1982

Utilidade Pública Federal Nº 94.054 – 24/02/87

Utilidade Pública Municipal

Nº 617 de 07/08/1974

Utilidade Pública Estadual

Nº 1409 de 14/10/1977

Filiada a Federação Nacional de APAES

Nº 211 de 21/10/1975

CNPJ 44.566.131.0001-06

Rua Francisco Sanson, s/n – Vila Saul – Fone (14) 3372-1855 – CEP 18908-018 – Santa Cruz do Rio Pardo – SP
e-mail: apae_santacruz@hotmail.com / site: www.apaesantacruzoriopardo.org.br

Descrição das atividades realizadas:

Em decorrência da pandemia do Covid-19 e da necessidade de isolamento social, a entidade readequou a oferta do serviço e atendeu individualmente os usuários, através de horários agendados e pré-estabelecidos entre as famílias e equipe.

No que tange ao trabalho social com as famílias, a maior parte das atividades aconteceram remotamente, contudo, os técnicos do setor social estiveram atuando no local, uma vez que os casos emergenciais continuaram sendo atendidos presencialmente.

A equipe de referência do serviço, seguiu criteriosamente todas as recomendações de prevenção ao contágio do vírus desde o uso de EPIs, distanciamento social, higienização do ambiente e outros. Assim, as atividades foram desenvolvidas de modo individualizado para garantir a proteção dos usuários.

-Projeto: "FANFAPAE"

Nos meses de janeiro e fevereiro o projeto atendeu os usuários com ensaios semanais nas dependências da entidade, sob a coordenação de uma instrutora cedida pela Secretaria de Municipal de Cultura. Em atendimento ao Decreto Municipal nº 70 de 23/03/2020 as atividades referentes ao mês de março foram realizadas até o dia 20/03/2020, sendo suspensas em período posterior

-Oficina de "Dança"

Nos meses de janeiro e fevereiro a oficina proporcionou aos usuários ações direcionadas à coordenação motora e equilíbrio com bolas; bastões, bambolês, além de atividades rítmicas e expressivas com músicas.

Destacamos a participação da dança nos seguintes eventos:

- Realização do baile de carnaval nas dependências da entidade;

Em atendimento ao Decreto Municipal nº 70 de 23/03/2020 as atividades referentes ao mês de março foram realizadas até o dia 20/03/2020, sendo suspensas em período posterior.



-Projeto “Mães em Ação”

-Em atendimento ao Decreto Municipal nº 70 de 23/03/2020 as atividades grupais foram suspensas. Em decorrência disto, as famílias fragilizadas foram acolhidas, atendidas individualmente, através de entrevistas e orientações preventivas sobre a COVID 2019, realizadas por contato telefônico e rede social (Whatsapp), visando resguardar a saúde da pessoa com deficiência, na própria instituição, com os profissionais de Psicologia e Serviço Social. Foram efetuados acompanhamento familiar, através de visitas domiciliares com distribuição de gêneros alimentícios.

-Orientação e apoio aos familiares e/ou cuidadores de acordo com sua solicitação;

-Encaminhamentos aos recursos socioassistenciais e demais políticas públicas;

- Foram entregues Kit artesanato, através dos profissionais de serviço social e psicologia para os integrantes do Grupo “Mães em Ação” que têm históricos de aptidão e habilidades na confecção de tapetes, guardanapos e cachecol. O monitoramento da realização das atividades efetuou através de envio de fotos e vídeos dos artesanatos confeccionados. Também foram distribuídos máscaras e álcool aos usuários, conscientizando as famílias a respeito das normas adequadas de segurança durante a pandemia, como uso de máscara, lavagem das mãos e isolamento social. Destacamos ainda que alguns atendimentos foram realizados através de diversos meios (telefone e whatsapp) e alguns presenciais, informando e orientando a família sobre benefícios eventuais, Carteira da Pessoa com Autismo, Auxílio Emergencial, BPC - LOAS, Cadastro Único, CRAS, dentre outros.
- Em dezembro a APAE entregou kit alimentos e receitas natalinas aos familiares.



[Handwritten signature]
pe.



Associação de Pais e Amigos dos Excepcionais de Santa Cruz do Rio Pardo

Fundada em 13 de Fevereiro de 1974 – Inscrição Municipal nº 1126/74

Inscr. no Cadastro Geral de Contribuintes
Nº 44.566.131.0001-06
Reg. no Conselho Nacional de Serviço Social
Nº 21.5048.76 de 03/05/1976
Reg. na Secretaria da Promoção Social
Nº 3.248 de 17/07/1976
Autorização Funcionamento da Escola
28/06/1982

Utilidade Pública Federal Nº 94.054 – 24/02/87
Utilidade Pública Municipal
Nº 617 de 07/08/1974
Utilidade Pública Estadual
Nº 1409 de 14/10/1977
Filiada a Federação Nacional de APAES
Nº 211 de 21/10/1975
CNPJ 44.566.131.0001-06

Rua Francisco Sanson, s/n – Vila Saul – Fone (14) 3372-1855 – CEP 18908-018 – Santa Cruz do Rio Pardo – SP
e-mail: apae_santacruz@hotmail.com / site: www.apaesantacruzoriopardo.org.br

Projeto: “Dedo de Prosa”

O início do ano as atividades aconteceram de forma grupal, objetivando discussões focadas no acolhimento dos novos usuários e na importância de serem aceitos pelo grupo. Focamos discussões em alusão a campanha “Janeiro Branco”, mês da saúde mental, como estratégia, foram utilizados vídeos e rodas de conversas para que eles entendessem o conceito de saúde e de saúde mental, além de atividades que são consideradas como fatores de proteção e fatores de risco em relação a saúde mental. No mês de fevereiro iniciamos discussões sobre as fases do desenvolvimento humano, com o objetivo de retomar conceitos e de identificações com o seu corpo, seus sentimentos e a sua sexualidade, como ferramentas, utilizamos vídeos explicativos sobre o corpo humano, mostrando as diferenças anatômicas e depois as diferenças hormonais e externas. Para cada grupo a fala era direcionada de acordo com a sua faixa etária. E a partir de março, em atendimento ao Decreto Municipal nº 70 de 23/03/2020 as atividades grupais foram suspensas e passamos a realizar de forma remota, em grupos criados no aplicativo WhatsApp, passamos a enviar vídeos produzidos pelo próprio técnico, utilizando outros recursos audiovisuais como forma de facilitar e entender sobre o tema. Nestes períodos as discussões foram focadas muito em orientações de proteção ao COVID-19, mas também para que eles ficassem atentos as suas emoções, estratégias que poderiam contribuir para o período de isolamento social. Nos demais meses seguimos datas comemorativas importantes como, setembro amarelo e setembro verde, outubro rosa, novembro azul. Realizamos indicações de vídeos e filmes que poderiam assistir que auxiliava no entendimento da temática como, por exemplo, síndrome de down, autismo e deficiência intelectual.

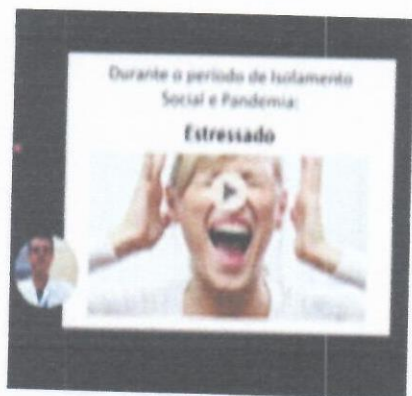



Associação de Pais e Amigos dos Excepcionais de Santa Cruz do Rio Pardo

Fundada em 13 de Fevereiro de 1974 – Inscrição Municipal nº 1126/74

Inscr. no Cadastro Geral de Contribuintes

Nº 44.566.131.0001-06

Reg. no Conselho Nacional de Serviço Social

Nº 215048.76 de 03/05/1976

Reg. na Secretaria da Promoção Social

Nº 3.246 de 17/07/1976

Autorização Funcionamento da Escola

28/06/1982

Utilidade Pública Federal Nº 94.054 – 24/02/87

Utilidade Pública Municipal

Nº 617 de 07/08/1974

Utilidade Pública Estadual

Nº 1409 de 14/10/1977

Filiada a Federação Nacional de APAES

Nº 211 de 21/10/1975

CNPJ 44.566.131.0001-06

Rua Francisco Sanson, s/n – Vila Saul – Fone (14) 3372-1855 – CEP 18908-018 – Santa Cruz do Rio Pardo – SP
e-mail: apae_santacruz@hotmail.com / site: www.apaesantacruzoriopardo.org.br

-Programa de Autogestores e Autodefensoria

Conforme o Estatuto da APAE e da normativas da Política de Assistência Social que regem a importância da participação social dos usuários, o programa de autogestão e autodefensoria teve a finalidade de contribuir na defesa e garantia de direitos da pessoa com deficiência, favorecendo o desenvolvimento do sujeito político, objetivando proporcionar a pessoa com deficiência condições de compreender seus direitos, atuando no convívio familiar e comunitário. E a partir de março, em atendimento ao Decreto Municipal nº 70 de 23/03/2020 as atividades grupais foram suspensas e passamos a realizar de forma remota, em grupos criados no aplicativo WhatsApp, para tanto, desenvolvemos vídeos explicativos sobre as temáticas a fim de promover o protagonismo juvenil das pessoas com deficiências. Na “Semana da Pessoa com Deficiência Intelectual e Múltipla”, no ano de 2020 teve como tema: “Protagonismo Empodera e Concretiza a inclusão Social”, através dos vídeos, explicamos os conceitos de protagonismo, empoderamento e inclusão social, dando exemplos de situações práticas cotidianas no contexto familiar, na escola e na comunidade.



-Projeto: “JunTOs”

Devido a pandemia COVID-19, que afetou todo o mundo, novas maneiras de intervenção, tiveram que ser adotadas. Com a paralisação e afastamento em março de 2020, as atividades, suporte e orientações aconteceram de forma online - grupo no WhatsApp, ligações telefônicas, entregas de atividades em conjunto com a assistência social da instituição.

As atividades desenvolvidas na instituição foram: planejamento das atividades do ano de 2020 e confecção de calendário móvel com os assistidos para orientação temporal, realização de

6



Associação de Pais e Amigos dos Excepcionais de Santa Cruz do Rio Pardo

Fundada em 13 de Fevereiro de 1974 – Inscrição Municipal nº 1126/74

Inscr. no Cadastro Geral de Contribuintes

Nº 44.566.131.0001-06

Reg. no Conselho Nacional de Serviço Social

Nº 215048.76 de 03.05.1976

Reg. na Secretaria da Promoção Social

Nº 3.248 de 17.07.1976

Autorização Funcionamento da Escola

28/06/1982

Utilidade Pública Federal Nº 94.054 – 24.02.87

Utilidade Pública Municipal

Nº 617 de 07.08.1974

Utilidade Pública Estadual

Nº 1409 de 14.10.1977

Filiada a Federação Nacional de APAES

Nº 211 de 21.10.1975

CNPJ 44.566.131.0001-06

Rua Francisco Sanson, s/n – Vila Saul – Fone (14) 3372-1855 – CEP 18908-018 – Santa Cruz do Rio Pardo – SP
e-mail: apae_santacruz@hotmail.com / site: www.apaesantacruzoriopardo.org.br

atividades externa – AVD, comprar frutas no supermercado, organização, planejamento e sequência de etapas na realização de uma salada de frutas, conscientização da alimentação saudável (antes da paralisação ainda de forma presencial). Estimulação das funções executivas com atividades realizadas estimulando a atenção, memória, concentração, resolução de problemas, atenção visual e auditiva.

Após toda repercussão do COVID 19, as intervenções passaram a acontecer de forma online, foi então realizado contato telefônico com usuários, visando o acolhimento e orientação aos familiares e usuários quanto aos meios de prevenção da COVID-19, mais manutenção da rotina saudável.

Foi realizado pela terapeuta ocupacional a produção de panfleto referente a orientação de higiene e a importância do uso da máscara- entregue aos usuários pela assistência social. Realizado orientações online e entregue atividades temática – Festa junina. Realizado orientações e atividades quanto ao uso do calendário para a manutenção da orientação temporal que foi prejudicado na quarentena. Enviado também orientações aos pais e responsáveis quanto a importância da manutenção da autonomia e independência dos usuários nas AVDS.

Enviada atividades online em conjunto com o psicólogo – desenho da representação da família, devido aos dias dos pais. Também foi efetuado orientações quanto a higiene bucal e vídeo interativo explicativo sobre a importância do AVD para a saúde.

Em dezembro, as orientações foram intensificadas quando as prevenções do COVID 19 e os cuidados com as reuniões em família nas festas de fim de ano e cuidados com a higiene e uso de mascaras. Realizado neste mês também a produção dos relatórios anuais de cada usuário.



7



Projeto: “Mãos Amigas” - Inclusão no Mercado de Trabalho

Os serviços de inserção e apoio ao mercado de trabalho foram realizados numa interface com o programa de educação para o trabalho. Foram identificadas e desenvolvidas habilidades e potencialidades necessárias ao mundo do trabalho, juntamente com a parte prática, através de temas referentes à postura profissional, documentos, relações interpessoais, autoestima, escolhas, autonomia, segurança no trabalho e outros. Atualmente contamos com 15 inclusões formais no mercado de trabalho, sendo 02 incluídos e 01 exclusão, conforme tabela abaixo:

Empresa	Quantidades de contratados
Rede Avenida de Supermercados	08
Empresa Irlofil	01
Supermercados São Judas Tadeu	02
Supermercado São Sebastião	02
Rede Graal	01
Supermercados Maitan	01

Além do apoio individualizado e contínuo ao público alvo, a APAE (Assistente Social, Psicólogo) mantém contato direto com as Empresas empregadoras, visando dar suporte às possíveis dificuldades encontradas na empregabilidade dos usuários.

Ações desenvolvidas:

- Buscou e manteve contato com Empresas da cidade e região para divulgação e oferta de serviços de apoio à Inclusão da Pessoa com deficiência no Mercado de Trabalho, através de contrato firmado com a empresa;
- Encaminhou o usuário para as etapas de orientação, preparação, capacitação e seleção, de acordo com a avaliação da equipe e disponibilidade de vagas das empresas;
- Contatou a família e/ou o usuário para apresentar a vaga existente e verificar interesse do candidato;
- Acompanhou a entrevista junto à equipe do Empregador e candidato, sendo aprovado, segue para as etapas do exame admissional;
- Realização de visitas nas empresas;
- Acompanhamento psicológico com orientação individual em alguns casos, como por exemplo: drogas, sexualidade, dentre outros;

8



- “Grupo Convivência”:

No transcorrer do ano o programa proporcionou ações para facilitar e promover independência e autonomia sobre as atividades da vida diária e da vida prática; desenvolver potencialidades; integrar e orientar a família e /ou cuidadores; melhorar o desenvolvimento e desempenho pessoal; melhorar e/ou promover melhor condição de saúde; identificar e prevenir agravamento de condições específicas do envelhecimento.

Em decorrência do contexto pandemia Covid 19, os atendimentos foram realizados de forma remota. Efetuamos visitas técnicas domiciliares com o objetivo de acolhimento, orientações sobre AVDs, os tipos de mudanças comportamentais que podem ocorrer, reforçamos as orientações sobre a continuidade do uso das medicações, além dos serviços que a rede socioassistencial e de saúde tem realizado durante a pandemia – COVID-19. Também foram entregues kits de artesanato com as orientações para que eles continuassem com as atividades artesanais que tanto apreciam.

Em agosto, trabalhamos a questão do “Dia dos Pais” e reforçamos o conceito de família, de acordo com as novas definições. Além disso, também foi trabalhado a temática da Semana Nacional da Pessoa com Deficiência Intelectual e Múltipla, utilizando a estratégia de vídeos e fotos para que os usuários entendessem de forma prática como a APAE desenvolve as habilidades de protagonismo e empoderamento no decorrer de todo o ano.

Em comemoração ao “Dia da Árvore” foi promovida pela monitora atividade socioeducativa, através do grupo de WhatsApp, para desenvolver habilidades manuais, coordenação motora,

9



Associação de Pais e Amigos dos Excepcionais de Santa Cruz do Rio Pardo

Fundada em 13 de Fevereiro de 1974 – Inscrição Municipal nº 1126/74

Inscr. no Cadastro Geral de Contribuintes
Nº 44.566.131.0001-06
Reg. no Conselho Nacional de Serviço Social
Nº 21.5048.76 de 03/05/1976
Reg. na Secretaria da Promoção Social
Nº 3.248 de 17/07/1976
Autorização Funcionamento da Escola
28/06/1982

Utilidade Pública Federal Nº 94.054 – 24/02/87
Utilidade Pública Municipal
Nº 617 de 07/08/1974
Utilidade Pública Estadual
Nº 1409 de 14/10/1977
Filiada a Federação Nacional de APAES
Nº 211 de 21/10/1975
CNPJ 44.566.131.0001-06

Rua Francisco Sanson, s/n – Vila Saul – Fone (14) 3372-1855 – CEP 18908-018 – Santa Cruz do Rio Pardo – SP
e-mail: apae_santacruz@hotmail.com / site: www.apaesantacruzoriopardo.org.br.

uso e bimanual, atenção e concentração e criatividade, além de conscientizar sobre o uso de materiais de reciclagem.

No mês de outubro foi trabalhado a Campanha Nacional – Outubro Rosa – que tem o objetivo de prevenir o câncer de mama e cólo do útero. Como estratégia, foi realizado um vídeo informativo falando sobre a importância dos exames, faixa etária das pessoas que devem realizar o exame/autoexame para prevenção, destacando que algumas das integrantes fazem parte da faixa etária. Além disso, devido a pandemia, informamos os usuários e seus familiares como a campanha iria ocorrer no município, que foi através de agendamento via telefone na Unidade Básica de Saúde de cada território.

No tocante ao mês de novembro trabalhamos a Campanha Nacional – Novembro Azul – que tem o objetivo de prevenir o câncer de próstata. Como estratégia, foi realizado um vídeo informativo falando sobre a importância dos exames.

Em dezembro foram enviados vídeos explicativos para confecções de cartões natalinos.



DIA/HORÁRIO/PERIODICIDADE:

Dias da Semana	<input checked="" type="checkbox"/> SEG	<input checked="" type="checkbox"/> TER	<input checked="" type="checkbox"/> QUA	<input checked="" type="checkbox"/> QUI	<input checked="" type="checkbox"/> SEX	<input type="checkbox"/> SAB	<input type="checkbox"/> DOM
Horário: das 7h30 às 11h30 e das 13h00 às 17h00							



Associação de Pais e Amigos dos Excepcionais de Santa Cruz do Rio Pardo

Fundada em 13 de Fevereiro de 1974 – Inscrição Municipal nº 1126/74

Inscr. no Cadastro Geral de Contribuintes
Nº 44 566 131.0001-06
Reg. no Conselho Nacional de Serviço Social
Nº 215048-76 de 03/05/1976
Reg. na Secretária da Promoção Social
Nº 3 248 de 17/07/1976
Autorização Funcionamento da Escola
28/06/1982

Utilidade Pública Federal Nº 94 054 – 24/02/87
Utilidade Pública Municipal
Nº 617 de 07/08/1974
Utilidade Pública Estadual
Nº 1409 de 14/10/1977
Filiada a Federação Nacional de APAES
Nº 211 de 21/10/1975
CNPJ 44 566 131.0001-06

Rua Francisco Sanson, s/n – Vila Saul – Fone (14) 3372-1855 – CEP 18908-018 – Santa Cruz do Rio Pardo – SP
e-mail: apae_santacruz@hotmail.com / site: www.apaesantacruzoriopardo.org.br

Quadro de Recursos Humanos da APAE de Santa Cruz do Rio Pardo

Profissão	Quantidade	Carga horária semanal de cada profissional	Vínculo com a entidade
Advogado	01	04 horas	Voluntário
Psicólogo	01	20 horas	CLT
Monitora	01	40 horas	CLT
Monitora de Artesanato	01	24 horas	CLT
Serviços gerais	02	40 horas	CLT
Motorista	01	40 horas	CLT
Assistente Social	01	28 horas	CLT
Monitor de dança	01	20 horas	CLT
Monitor de informática	01	20 horas	CLT
Terapeuta Ocupacional	01	28 horas	CLT
Instrutora de Fanfarra	01	04 horas	Cedida

Abrangência territorial: Santa Cruz do Rio Pardo e região (Espírito Santo do Turvo e São Pedro do Turvo)

Resultados obtidos a partir das atividades realizadas:

Através dos projetos oferecidos percebemos: Melhoria da qualidade de vida familiar; Inclusão social; Autonomia e independência; Redução e prevenção de situações de isolamento social; Acesso aos direitos socioassistenciais; Redução dos agravos decorrentes de situações violadoras de direitos que foram mensuradas através de Lista Nominal dos usuários do serviço e frequência/participação; Protocolo de contra referência; Relatórios de atividades; Visitas domiciliares, Observação direta e relatos dos usuários e seus familiares/cuidadores. As famílias foram acolhidas conforme a necessidade específica e foi garantida a efetividade nos encaminhamentos para a rede socioassistencial com o sistema de garantia de direitos. Diante do exposto, observamos mudanças verificadas nos usuários e seus familiares, após a inclusão no mercado de trabalho e o distanciamento das situações de vulnerabilidade social e o enfrentamento de situações cotidianas.



Associação de Pais e Amigos dos Excepcionais de Santa Cruz do Rio Pardo

Fundada em 13 de Fevereiro de 1974 – Inscrição Municipal nº 1126/74

Inscr. no Cadastro Geral de Contribuintes
Nº 44.566.131.0001-06
Reg. no Conselho Nacional de Serviço Social
Nº 215048/76 de 03/05/1976
Reg. na Secretaria da Promoção Social
Nº 3.248 de 17/07/1976
Autorização Funcionamento da Escola
28/06/1982

Utilidade Pública Federal Nº 94.054 – 24/02/87
Utilidade Pública Municipal
Nº 617 de 07/08/1974
Utilidade Pública Estadual
Nº 1409 de 14/10/1977
Filiada a Federação Nacional de APAES
Nº 211 de 21/10/1975
CNPJ 44.566.131.0001-06

Rua Francisco Sanson, s/n – Vila Saul – Fone (14) 3372-1855 – CEP 18908-018 – Santa Cruz do Rio Pardo – SP
e-mail: apae_santacruz@hotmail.com / site: www.apaesantacruzoriopardo.org.br.

Indicadores Sociais	
Acolhida	11
Atendimento direcionado a família	1915
Atendimento grupal	0
Visitas domiciliares	748
Reuniões intersetoriais online	28
Reuniões de equipe multidisciplinares	37
Reuniões com famílias	0
Palestras educativas webinários	05
Orientações e encaminhamentos para a rede de serviços locais	977
Nº de usuários que recebem o Benefício de Prestação Continuada	65
Nº de usuários que recebem outros programas de Transferência de renda	04

O Serviço Social manteve contato/referenciamento com os equipamentos sociais CRAS e CREAS, representantes do Conselho Tutelar, Conselho Municipal dos Direitos da Criança e do Adolescente, Conselho Municipal dos Direitos das Pessoas com Deficiência, Ministério Público e outros órgãos, para acompanhamento e intervenção, nos casos de suspeitas e denúncias de maus tratos e violação de direitos, com vistas a garantir os direitos dos atendidos.

ORIGEM DOS RECURSOS FINANCEIROS:

RECEITAS:

Receitas Operacionais - Área da Assistência Social		908.515,98
Receitas de Convênios		470.057,41
Convênio Federal/Fundo Nacional de Assist. Social		56.863,71
Convênio Estadual/Secret. Estadual de Assist. e Desenv. Social		61.568,40
Convênio Municipal/Pref. Mun. de S. C. R. Pardo		82.296,00
Convênio Municipal/Pref. Mun. de Esp. Santo do Turvo		96.960,00
Convênio Municipal/Pref. Mun. de São Pedro do Turvo		172.369,30
Convênio Fundo de Projeto FEAPAES - SP		0,00
Receitas Diversas		417.198,94

[Handwritten signature]
pe:



Associação de Pais e Amigos dos Excepcionais de Santa Cruz do Rio Pardo

Fundada em 13 de Fevereiro de 1974 – Inscrição Municipal nº 1126/74

Inscr. no Cadastro Geral de Contribuintes

Nº 44.566.131.0001-06

Reg. no Conselho Nacional de Serviço Social

Nº 215048-76 de 03/05/1976

Reg. na Secretária da Promoção Social

Nº 3.248 de 17/07/1976

Autorização Funcionamento da Escola

28/06/1982

Utilidade Pública Federal Nº 94.054 – 24/02/87

Utilidade Pública Municipal

Nº 617 de 07/08/1974

Utilidade Pública Estadual

Nº 1409 de 14/10/1977

Filiada a Federação Nacional de APAES

Nº 211 de 21/10/1975

CNPJ 44.566.131.0001-06

Rua Francisco Sanson, s/n – Vila Saul – Fone (14) 3372-1855 – CEP 18908-018 – Santa Cruz do Rio Pardo – SP
e-mail: apaes_santacruz@hotmail.com / site: www.apaesantacruzoriopardo.org.br

Donativo em Dinheiro Pessoa Jurídica	71.714,00
Donativo em Dinheiro Pessoa Física	51.252,84
Receita com Promoção	107.298,84
Nota fiscal Paulista	101.931,23
Receita Eventual	3.900,51
Telemarketing	40.957,48
Doação Fórum Pena Pecuniária	9.978,05
Contribuição Conselho Regional	100,00
Contribuição Federação das APAES	4.983,81
Fundo de Projeto Feapaes-SP	19.999,99
Tribunal de Justiça Vara do Trabalho	4.978,19
Contribuição dos Sócios	104,00
Receitas Financeiras	21.259,63
Descontos Obtidos	4.874,31
Receita Rendimentos Aplicação	16.385,32
Receitas Não Operacionais	141.287,47
Isenção Cota Patronal - INSS	123.887,63
Doação receb. em Bens e Mercadorias	12.186,61
Isenção Cofins s/Rec. Financeira	655,44
Isenção Pis s/Folha de pagto	4.557,79
Receita Venda de Ativos Permanentes	0,00

DESPESAS:

Despesas Operacionais - Área da Assistência Social	622.338,50
Despesas com Pessoal	353.155,00
Salários	285.255,19
Encargos Sociais	52.026,85
Pessoal benefícios	15.872,96
Despesas Administrativas	83.200,86
Despesas Expedientes	83.200,86
Despesas com manutenção	50.236,71
Manutenção com equipamentos	3.155,74
Manutenção com Instalações	32.074,23
Manutenção com veículos	15.006,74
Despesas com serviços terceiros	58.527,56
Serviços Prestados - PJ	42.965,96
Serviços Prestados - PF	15.561,60
Despesas Bancárias	3.307,99

pe.



Associação de Pais e Amigos dos Excepcionais de Santa Cruz do Rio Pardo

Fundada em 13 de Fevereiro de 1974 – Inscrição Municipal nº 1126/74

Inscr. no Cadastro Geral de Contribuintes
Nº 44.566.131.0001-06
Reg. no Conselho Nacional de Serviço Social
Nº 215048.76 de 03/05/1976
Reg. na Secretária da Promoção Social
Nº 3.248 de 17/07/1976
Autorização Funcionamento da Escola
28/06/1982

Utilidade Pública Federal Nº 94.054 – 24/02/87
Utilidade Pública Municipal
Nº 617 de 07/08/1974
Utilidade Pública Estadual
Nº 1409 de 14/10/1977
Filiada a Federação Nacional de APAES
Nº 211 de 21/10/1975
CNPJ 44.566.131.0001-06

Rua Francisco Sanson, s/n – Vila Saul – Fone (14) 3372-1855 – CEP 18908-018 – Santa Cruz do Rio Pardo – SP
e-mail: apae_santacruz@hotmail.com / site: www.apaesantacruzoriopardo.org.br.

Tarifas bancárias	3.307,99
Despesas Financeiras	0,96
Juros/multas/Encargos Bancários	0,96
Despesas Conselho Regional	273,54
Despesas com Viagens/Estadias	273,54
Despesas Federação das APAES	1.036,17
Despesas com Viagens/Estadias	1.036,17
Fundo de Projeto Feapaes-SP	19.999,99
Serv. p/ Revitalização Parque Infantil	16.216,28
Mat. p/ Revitalização Parque Infantil	3.783,71
Despesas com Depreciação	52.599,72
Despesas Não Operacionais	137.370,80
Renúncia Fiscal Obtida (INSS)	123.887,63
Renúncia Fiscal Obtida (COFINS)	655,44
Renúncia Fiscal Obtida Pis s/ folha de pagto	4.557,79
Doação Recebida em Bens Mercadoria	8.269,94

EDUCAÇÃO

O setor pedagógico iniciou o ano com matrículas dos alunos, atribuições de classes, planejamentos, efetuado pesquisas com pais e familiares para identificar quais eram as suas expectativas para o ano, com o objetivo de promover o atendimento dos educandos que necessitam de apoio permanente-pervasivo com Deficiência Intelectual ou deficiência múltipla associada a Deficiência Intelectual e de apoio substancial ou muito substancial com Transtorno do Espectro Autista, ou Deficiência Múltipla associada ao Transtorno do Espectro Autista, que não puderem ser beneficiados pela inclusão em classes comuns do ensino regular.

Considerando o Decreto nº 64.881, de 22/03/2020 do governo do estado consistente em restrição de atividades de maneira a evitar a possível contaminação ou propagação do coronavírus, a entidade desenvolveu um conjunto de ações para prevenir a disseminação do coronavírus. O objetivo foi de manter a qualidade do serviço prestado e vencer esse período de quarentena dando aos alunos atividades que buscam a integração entre família e escola.

Construindo uma rotina adaptada à realidade de cada família, acompanhando o processo de aprendizagem dos alunos uso remoto ou modalidade Ensino a Distância (EAD) foram alternativas essenciais para garantir a apropriação dos conhecimentos, tanto individual quanto



Associação de Pais e Amigos dos Excepcionais de Santa Cruz do Rio Pardo

Fundada em 13 de Fevereiro de 1974 – Inscrição Municipal nº 1126/74

Inscr. no Cadastro Geral de Contribuintes
Nº 44.566.131.0001-06
Reg. no Conselho Nacional de Serviço Social
Nº 215048.76 de 03/05/1976
Reg. na Secretária da Promoção Social
Nº 3.248 de 17/07/1976
Autorização Funcionamento da Escola
28.06.1982

Utilidade Pública Federal Nº 94.054 – 24/02/87
Utilidade Pública Municipal
Nº 617 de 07/08/1974
Utilidade Pública Estadual
Nº 1409 de 14/10/1977
Filiada a Federação Nacional de APAES
Nº 211 de 21/10/1975
CNPJ 44.566.131.0001-06

Rua Francisco Sanson, s/n – Vila Saul – Fone (14) 3372-1855 – CEP 18908-018 – Santa Cruz do Rio Pardo – SP
e-mail: apae_santacruz@hotmail.com / site: www.apaesantacruzoriopardo.org.br

coletivamente, mantendo o professor em permanente contato com os alunos durante o período de afastamento ao convívio social.

Horário de trabalho pedagógico coletivo (HTPC) manteve-se nas terças-feiras, onde foi utilizado o aplicativo Google Meet, repassando as informações necessárias para desenvolvimentos das videoaulas, esclarecendo dúvidas, orientando e envolvendo os professores em troca de atividades, relatando experiências positivas e negativas.

Planejamento semanal das gravações das videoaulas, onde cada professor enviou antecipadamente para coordenação, quando necessário reformular para melhor compreensão dos alunos, conteúdos, tempo de duração, pensando em atividades de fácil acesso, sempre zelando para que os alunos conseguissem realizar as atividades da melhor maneira possível, respeitando cada realidade familiar, pensando sempre no material que a família possuía em casa, os professores continuaram com o mesmo conteúdo já trabalhado na escola, sendo assim conteúdos que os alunos possuíam conhecimentos, facilitando para os familiares acompanhar as videoaulas.

Foram realizadas as atividades de acordo com o Planejamento anual, Currículo Funcional Natural e o PEI – Plano Educacional Individualizado, neste período, mantivemos toda assistência aos alunos e familiares através de videoaula, áudios, textos informativos e ligações no grupo de WhatsApp da sala, onde foram orientados a necessidade de enviar as devolutivas.

Os registros de presença nas aulas ocorreram através das participações dos alunos nos grupos no aplicativo whatsapp através das devolutivas das atividades fotografadas ou filmadas, sendo registradas diariamente no Diário de Classe e caderno, registrando as dificuldades e ou evolução individual de cada aluno.

Diariamente foram enviadas videoaulas incentivando o treino de habilidades sociais. Foram realizadas leituras de textos ministrado pela professora, temas pertinentes à faixa etária dos alunos, foram trabalhadas as capacidades de ouvir o outro, esperar a sua vez, respeitar o próximo, entender e defender suas opiniões, controlar suas emoções, saber argumentar ideias e manifestar de forma adequada os sentimentos e emoções, colaborando para o desenvolvimento de atitudes saudáveis no relacionamento interpessoal, as habilidades de modulação social foram imprescindíveis, evitando, desta forma, a segregação e discriminação.



Associação de Pais e Amigos dos Excepcionais de Santa Cruz do Rio Pardo

Fundada em 13 de Fevereiro de 1974 – Inscrição Municipal nº 1126/74

Inscr. no Cadastro Geral de Contribuintes
Nº 44.566.131.0001-06
Reg. no Conselho Nacional de Serviço Social
Nº 215048.76 de 03/05/1976
Reg. na Secretária da Promoção Social
Nº 3.248 de 17/07/1976
Autorização Funcionamento da Escola
28/06/1982

Utilidade Pública Federal Nº 94.054 – 24/02/87
Utilidade Pública Municipal
Nº 617 de 07/08/1974
Utilidade Pública Estadual
Nº 1409 de 14/10/1977
Filiada a Federação Nacional de APAES
Nº 211 de 21/10/1975
CNPJ 44.566.131.0001-06

Rua Francisco Sanson, s/n – Vila Saul – Fone (14) 3372-1855 – CEP 18908-018 – Santa Cruz do Rio Pardo – SP
e-mail: apae_santacruz@hotmail.com / site: www.apaesantacruzoriopardo.org.br

Atividade da vida diária: higiene das mãos com técnicas com ordens de sequência com água e sabão, usaram álcool em gel principalmente em época de pandemia do coronavírus. higiene bucal: escovação dos dentes e a importância diária, após as refeições e antes de dormir, higiene do corpo: banho e materiais que usaram no banho, higiene das axilas: orientações específicas com ordens de comando em sequência junto ao banho, com auxílio verbal e físico quando houver necessidade, a importância da depilação e cortar os pelos das axilas e uso diário do desodorante após o banho, higiene dos pés e do calçados: foram orientados no banho a higiene dos pés, enxugar entre os dedos, cortar as unhas, usar meias limpas, higiene dos calçados: lavar, colocar no sol e uso do talco antisséptico nos calçados, nomearam e tiraram fotos com os produtos de higiene dos pés, higiene dos cabelos: lavaram os cabelos com ordens de sequência, reconheceram os produtos para lavar os cabelos e vídeo complementar sobre higiene dos cabelos, higiene das máscaras: seguir ordens de comando em sequência, lavaram e higienizaram as máscaras de tecido dentro das normas de higiene do ministério da saúde, devido a pandemia do coronavírus e vídeo complementar sobre higienização das máscaras.

Habilidades de vida prática autonomia com vestuário e organização do ambiente, reconheceram e nomearam o número do próprio vestuário como tamanho ou números da calça, blusa e calçado, se a roupa está no avesso ou no direito e autonomia em vestir-se com pouco auxílio, abotoaram e desabotoaram de acordo com as habilidades e destreza como botões em vestidos, blusas e calças, entre outros, estenderam roupas no varal, utilizaram o pregador para fixar a roupa estendida, lavaram a máscara de tecido conforme as instruções da vídeoaula e estenderam no varal e passaram a ferro para reutilizá-las, jogaram na lixeira doméstica o lixo do banheiro e recolocaram um novo saco de lixo, arrumaram a cozinha lavando os próprios pratos e talheres, ajudaram os familiares na higiene do banheiro, fizeram a higiene recolheram as fezes dos animais de estimação, fizeram a organização da gaveta de talheres, separaram por garfos, facas, colheres, entre outros, passaram o cadarço no tênis, colocaram nos pés e com ordens de comando em sequência fizeram laço no próprio tênis, varreram o chão com vassoura, observaram se o ambiente necessitava de limpeza, reconheceram os materiais que utilizaram como vassoura, pá, saco de lixo ou sacolas plásticas descartáveis, seguindo ordens de comando em sequência manusearam a vassoura adequadamente, colocaram as mãos corretamente no cabo da vassoura, executaram corretamente a vassoura para juntar o lixo do chão e recolheram



Associação de Pais e Amigos dos Excepcionais de Santa Cruz do Rio Pardo

Fundada em 13 de Fevereiro de 1974 – Inscrição Municipal nº 1126/74

Inscr. no Cadastro Geral de Contribuintes
Nº 44.566.131.0001-06
Reg. no Conselho Nacional de Serviço Social
Nº 215048.76 de 03/05/1976
Reg. na Secretaria da Promoção Social
Nº 3.248 de 17/07/1976
Autorização Funcionamento da Escola
28/06/1982

Utilidade Pública Federal Nº 94.054 – 24/02/87
Utilidade Pública Municipal
Nº 617 de 07/08/1974
Utilidade Pública Estadual
Nº 1409 de 14/10/1977
Filiada a Federação Nacional de APAES
Nº 211 de 21/10/1975
CNPJ 44.566.131.0001-06

Rua Francisco Sanson, s/n – Vila Saul – Fone (14) 3372-1855 – CEP 18908-018 – Santa Cruz do Rio Pardo – SP
e-mail: apae_santacruz@hotmail.com / site: www.apaesantacruzoriopardo.org.br

com a pá e colocaram no lixo plástico ou sacola plástica e descartaram na lixeira, descascaram laranjas com auxílio dos responsáveis de acordo com a destreza e habilidade, reconheceram e nomearam o número do telefone do responsável, realizaram a higiene dos calçados com ordens de comando em sequência e vídeos complementares: como lavar os calçados sem estragá-los, dengue: texto informativo sobre o cuidado e como evitar a proliferação.

No que se refere a alimentação, foram reforçadas as habilidades de comer de forma adequada, utilizando os talheres. Importância de uma alimentação saudável, reconhecer a importância da alimentação para o funcionamento do nosso organismo, promovendo o consumo de frutas, legumes e verduras, importância da alimentação para a saúde. Observando o desenvolvimento das atividades, como foram realizadas, a necessidade de auxílio dos familiares ou maiores explicações, participação das devolutivas registradas através de vídeos e ou fotos, interesse dos alunos.

Data comemorativa partimos do pressuposto que a datas escolhidas através de estudos e reflexões, teriam significado e compreensão por parte dos alunos, elaborando vídeoaulas com estratégias para alcançarmos os objetivos do trabalho. As datas trabalhadas foram as seguintes: Aniversário da escola, Carnaval, Dia Internacional da Mulher, Dia das Mães, Síndrome de Down, Dia Mundial de Conscientização do Autismo, Conscientização da Violência contra o Idoso, Festa Junina, Dia do Bombeiro, Dia do Padeiro. Semana Nacional da Pessoa com Deficiência, Sete de Setembro, Outubro Rosa, Estações do ano, Alimentação Saudável, Dia do Professor, Finados, Dia do trigo, Dia Mundial da Gentileza, Combate a Diabetes, Proclamação da República, Consciência Negra, Cartão de Natal Sacolinha do Bem e Natal.

Comportamento durante esse período de pandemia, a rotina de todo mundo ficou diferente e as famílias estão experimentando ficar mais tempo em casa, e como explicar para os filhos que eles não podem ir para escola, e que precisavam realizar as atividades em casa, período que exige cuidados, prevenção e muita paciência. Para ajudar nessa missão, foram enviadas vídeoaulas com orientações qual melhor maneira de enfrentar esse período, algumas atividades foram sugeridas para distração, convivência em grupo e como devemos nos comportar com os parceiros e as regras que devemos seguir e respeitar para sermos respeitado, entre outras. Fortalecimento da importância da família, tendo bom convívio com todos, pois ela é nossa maior riqueza.



Orientações sobre a pandemia corona vírus e panfletos explicativos com principal objetivo de conscientizar os alunos e seus familiares, motivando os a adotarem hábitos de higiene bem com sua manutenção e prevenção na proliferação do coronavírus, criando atitudes organizadas para o cuidado das famílias e conseqüentemente da sociedade. As vídeoaulas demonstraram os cuidados necessários que devemos ter, tais como, lavarem as mãos com frequência, uso de sabão e água ou álcool em gel, sempre manter uma distância segura de pessoas que estiverem tossindo ou espirrando, uso da máscara quando não for possível manter o distanciamento físico, não toque nos olhos, no nariz ou na boca, cubra seu nariz e boca com o braço dobrado ou um lenço ao tossir ou expirar, fique em casa se você se sentir indisposto, procure atendimento médico se tiver febre, tosse e dificuldade para respirar. Explicações como deveriam usar a máscara descartável e a caseira, sua higienização e como descartá-la. Lembrando a eles que tudo iria passar, logo iremos nos reencontrar.

Considerando a necessidade de buscar novas alternativas de ensino e recursos adequados, conduzindo o aluno utilizar os recursos que continham em casa, ressaltamos sobre sistema monetários mostrando a eles todas as cédulas dois, cinco, dez, vinte, cinquenta, cem e a de duzentos reais enviando fotos de dinheiros fictícios.

A cozinha não é um ambiente bem visto pelas famílias, quando se trata da segurança de seus filhos, principalmente daqueles que tem alguma deficiência, prática de absorção e repetição de conteúdos necessários para a vida independente, com resgate também da autoestima e autoconfiança. Possibilitando trabalharmos alguns aspectos relacionados à autonomia, higiene e conservação do ambiente de trabalho e convívio social, além de ampliar o olhar dos familiares que estavam juntos neste momento de isolamento, foram enviadas vídeoaula com orientações de receitas simples como: pipoca doce, receita de pizza, como lavar verduras, legumes e frutas, café, arroz, feijão sem panela de pressão, cozinharam ovos, descascaram batata, cenoura, cebola e alho e picaram, nomearam os alimentos utilizados entre outros, observaram o tempo de duração de cada receita.

No que se refere a limpeza e organização do ambiente receberam orientações de como preparar limpador de espelho caseiro, sabão líquido, inseticida caseiro, vídeoaula com demonstração passo a passo, informando os ingredientes necessários, a sequência, os riscos e a importância de ter uma pessoa responsável ao executar cada atividade.



Atividade realizada semanalmente no salão de beleza foi incentivada a continuar realizando em casa, como objetivo conscientizar os alunos para uma boa higiene, sensibilizando para a busca de benefícios saudáveis para seu corpo, valorizando hábitos de higiene, promovendo a socialização e a valorização da autoestima, orientando passo a passo dos cuidados com a higiene das unhas, mãos, pés e cuidado com o chulé lavar os cabelos sem desperdiçar materiais e água, o esmalte podendo ser opcional, o que realmente importava neste conteúdo era o fato de adquirirem autonomia para os cuidados necessários, a percepção do sujo, vídeos complementares reforçando a higienização, incentivando que beleza é fundamental e cuidar da beleza faz bem para todos.

Atividades relacionadas as noções básicas de trânsito, como utilizar em via pública a faixa de pedestres, sinais básicos de trânsito, endereço completo, parcial e ponto de referência, nomearam o endereço como rua, número da casa, bairro e ponto de referência se moram perto de praças, mercados, farmácias, entre outros.

Registro das devolutivas dos alunos das videoaulas

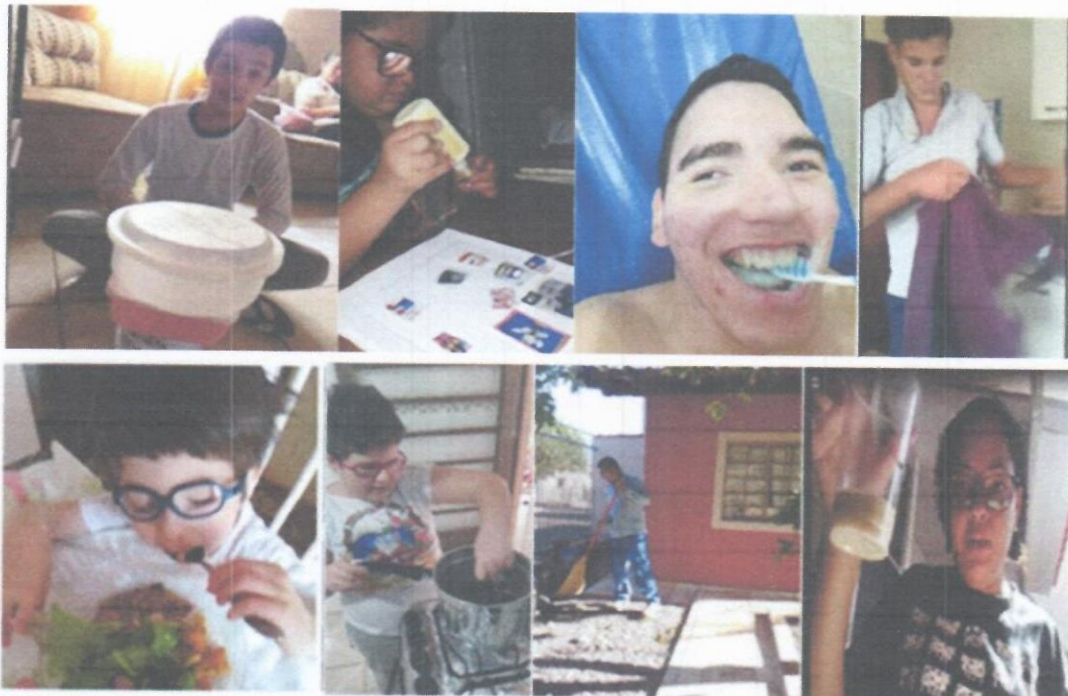

PÚBLICO-ALVO: crianças, adolescentes e jovens com Deficiência Intelectual e/ou Múltiplas (TEA)



-Arte: De acordo com proposta do currículo funcional natural respeitando a realidade de cada família, foram desenvolvidas videoaulas adaptadas e enviadas no grupo whatsapp, todas as atividades realizadas foram construídas em conjunto com os professores de sala de aula.

Arte traz contribuição ao âmbito social, no sentido de possibilitar ao aluno compreender o ambiente em que vive, ampliar o conhecimento cultural e aprender a viver em sociedade de maneira atuante, trabalhada e atribuída para cada faixa etária com atividades e exercícios expressivos e estimulantes, diferentes texturas, sensações táteis, coordenação motora fina e a estação do ano vigente, estímulos sensoriais, desenho com colagem, cores fortes e vibrantes estimulando a criatividade e proporcionando um momento de olhar pra si, reconhecendo traços de sua fisionomia.

Levando ao aluno a promover uma série de mudanças positivas, como baixar o nível de estresse e ansiedade e ao mesmo tempo aumentar a autoestima e auto percepção, exercitando a criatividade.



-Educação física: Devido aos acontecimentos mundiais com a pandemia do COVID-19, foram enviadas videoaulas adaptadas com demonstrações na prática das atividades via whatsapp, respeitando a realidade de cada família, todas as atividades realizadas foram construídas em conjunto com os professores de sala de aula.

A Educação Física desenvolveu habilidades motoras, cognitivas, afetivas, emocional e criativa, propondo o desenvolvimento integral e harmônico do corpo através do movimento e de tal forma a proporcionar uma vida saudável e feliz, a educação física especial envolve modificações ou ajustamentos das atividades tradicionais da educação física, permitindo às pessoas com deficiências participarem de forma segura de acordo com suas capacidades funcionais, criando mecanismos de superação, deve dar oportunidade a todos os alunos para que desenvolvam suas



Associação de Pais e Amigos dos Excepcionais de Santa Cruz do Rio Pardo

Fundada em 13 de Fevereiro de 1974 – Inscrição Municipal nº 1126/74

Inscr. no Cadastro Geral de Contribuintes
Nº 44 566 131 0001-06
Reg. no Conselho Nacional de Serviço Social
Nº 215048-76 de 03/05/1976
Reg. na Secretária da Promoção Social
Nº 3 248 de 17/07/1976
Autorização Funcionamento da Escola
28/06/1982

Utilidade Pública Federal Nº 94 054 – 24/02/87
Utilidade Pública Municipal
Nº 617 de 07/08/1974
Utilidade Pública Estadual
Nº 1409 de 14/10/1977
Filiada a Federação Nacional de APAES
Nº 211 de 21/10/1975
CNPJ 44 566 131 0001-06

Rua Francisco Sanson, s/n – Vila Saul – Fone (14) 3372-1855 – CEP 18908-018 – Santa Cruz do Rio Pardo – SP
e-mail: apae_santacruz@hotmail.com / site: www.apaesantacruzoriopardo.org.br.

potencialidades de forma democrática e não seletiva, trabalhar coletivamente para que o esporte e a educação física possam apresentar possibilidades de solidariedade e cooperação na ordem de promover uma cultura social, de paz e de igualdade e defender o diálogo e a harmonia.

O objetivo das videoaulas foram de organização da motricidade, por meio de atividades lúdicas, desenvolvendo a consciência corporal, de espaço e tempo.



-Laboratório de informática: Devido aos acontecimentos mundiais à pandemia do COVID-19, a informatização foi muito utilizada para a educação, através do Ensino a Distância - EAD. Os conteúdos foram organizados de acordo com as possibilidades tecnológicas de cada família, ou seja, elas através do youtube ou videoaulas enviadas pelo whatsapp. Os alunos que não tiveram o acesso a computadores, celulares e conexão de internet, as atividades foram adaptadas no meio impresso, onde o aluno desenvolveu com maior rapidez sua habilidade e capacidades, normas e condutas e coordenação motora fina.

As aulas de informática permitiram a criação de ambientes de aprendizagem adequados ao desenvolvimento das potencialidades de crianças e adolescentes com dificuldades de aprendizagem. Nesse ambiente foi possível criar condições que favoreçam a aprendizagem e o desenvolvimento intelectual, social e afetivo desses indivíduos facilitando a sua integração na sociedade. Desenvolver seu raciocínio e curiosidade para as coisas novas e proporcionar ao aluno o conhecimento necessário para a utilização e manuseio do computador ou celular.



Handwritten signature and initials.



Associação de Pais e Amigos dos Excepcionais de Santa Cruz do Rio Pardo

Fundada em 13 de Fevereiro de 1974 – Inscrição Municipal nº 1126/74

Inscr. no Cadastro Geral de Contribuintes
Nº 44.566.131.0001-06
Reg. no Conselho Nacional de Serviço Social
Nº 215048/76 de 03/05/1976
Reg. na Secretaria da Promoção Social
Nº 3.248 de 17/07/1976
Autorização Funcionamento da Escola
28/06/1982

Utilidade Pública Federal Nº 94.054 – 24.02.87
Utilidade Pública Municipal
Nº 617 de 07/08/1974
Utilidade Pública Estadual
Nº 1409 de 14/10/1977
Filiada a Federação Nacional de APAES
Nº 211 de 21/10/1975
CNPJ 44.566.131.0001-06

Rua Francisco Sanson, s/n – Vila Saul – Fone (14) 3372-1855 – CEP 18908-018 – Santa Cruz do Rio Pardo – SP
e-mail: apaesantacruz@hotmail.com / site: www.apaesantacruzoriopardo.org.br

-Atendimento Autista: Iniciou-se o ano de 2020 com 18 alunos, distribuídos em 04 salas de aulas, a metodologia utilizada no Ensino a Distância (EAD) foi através das videoaulas com conversas e atividades dirigidas e práticas do cotidiano, áudios, vídeos educativos complementando as atividades impressas, histórias brincadeiras e textos informativos com conteúdo previamente planejados diariamente e enviada via whatsapp.

No transcorrer do ano proporcionou aos alunos conteúdos condizentes com a faixa etária tendo como base o currículo funcional Natural favorecendo a comunicação e adequação do comportamento. Ampliou os conhecimentos matemáticos necessários para sua vida diária. Ofereceu conhecimento de regras sociais e promoveu o desenvolvimento e a interação do aluno com a família, respeitando e reconhecendo o mundo em que vive, despertando a curiosidades e valorizando os aspectos sócios afetivo do aluno, desenvolvendo habilidades que o façam independente na higiene corporal e alimentar.



PÚBLICO-ALVO: crianças, adolescentes e jovens com Deficiência Intelectual e/ou Múltiplas (TEA)

QUANTIDADE DE PESSOAS ATENDIDAS: 183 alunos

Dias da Semana	(X) SEG	(X) TER	(X) QUA	(X) QUI	(X) SEX	() SAB	() DOM
Horário: das 7h30 às 11h30 e das 13h00 às 17h00							

22



Associação de Pais e Amigos dos Excepcionais de Santa Cruz do Rio Pardo

Fundada em 13 de Fevereiro de 1974 – Inscrição Municipal nº 1126/74

Inscr. no Cadastro Geral de Contribuintes

Nº 44.566.131.0001-06

Reg. no Conselho Nacional de Serviço Social

Nº 215048/76 de 03/05/1976

Reg. na Secretaria da Promoção Social

Nº 3.248 de 17/07/1976

Autorização Funcionamento da Escola

28/06/1982

Utilidade Pública Federal Nº 94.054 – 24/02/87

Utilidade Pública Municipal

Nº 617 de 07/08/1974

Utilidade Pública Estadual

Nº 1409 de 14/10/1977

Filiada a Federação Nacional de APAES

Nº 211 de 21/10/1975

CNPJ 44.566.131.0001-06

Rua Francisco Sanson, s/n – Vila Saul – Fone (14) 3372-1855 – CEP 18908-018 – Santa Cruz do Rio Pardo – SP
e-mail: apae_santacruz@hotmail.com / site: www.apaesantacruzoriopardo.org.br

Quadro de Recursos Humanos da APAE de Santa Cruz do Rio Pardo

Profissão	Quantidade	Carga horária semanal de cada profissional	Vínculo com a entidade
Professores	12	40 horas	CLT
Monitor	04	40 horas	CLT
Merendeira	01	40 horas	CLT
Serviços gerais	05	40 horas	CLT
Auxiliar administrativo	03	40 horas	CLT
Coordenador Pedagógico	01	40 horas	CLT
Diretor Escolar	01	40 horas	CLT
Auxiliar de classe	02	40 horas	CLT

ABRANGÊNCIA TERRITORIAL: Santa Cruz do Rio Pardo, Espírito Santo do Turvo e São Pedro do Turvo/SP.

RESULTADOS OBTIDOS A PARTIR DA ATIVIDADE REALIZADA:

Mediante as atividades pedagógicas proporcionadas aos alunos visualizamos: desenvolvimento das habilidades sociais, do relacionamento interpessoal e capacidade de organização para relatar as experiências (orientação temporal, raciocínio, memória, entre outras habilidades). Melhoria da qualidade de vida familiar; Inclusão social; Autonomia e independência que foram mensuradas através do Plano Educacional Individual – PEI, concretizando os objetivos pedagógicos do Currículo Funcional Natural, além de Lista de frequência/participação; Relatórios de atividades; observação direta e relatos dos alunos e seus familiares/cuidadores.



Associação de Pais e Amigos dos Excepcionais de Santa Cruz do Rio Pardo

Fundada em 13 de Fevereiro de 1974 – Inscrição Municipal nº 1126/74

Inscr. no Cadastro Geral de Contribuintes
Nº 44.566.131.0001-06
Reg. no Conselho Nacional de Serviço Social
Nº 215048/76 de 03/05/1976
Reg. na Secretaria da Promoção Social
Nº 3.248 de 17/07/1976
Autorização Funcionamento da Escola
28/06/1982

Utilidade Pública Federal Nº 94.054 – 24/02/87
Utilidade Pública Municipal
Nº 617 de 07/08/1974
Utilidade Pública Estadual
Nº 1409 de 14/10/1977
Filiada a Federação Nacional de APAES
Nº 211 de 21/10/1975
CNPJ 44.566.131.0001-06

Rua Francisco Sanson, s/n – Vila Saul – Fone (14) 3372-1855 – CEP 18908-018 – Santa Cruz do Rio Pardo – SP
e-mail: apae_santacruz@hotmail.com / site: www.apaesantacruzoriopardo.org.br.

ORIGEM DOS RECURSOS FINANCEIROS:

RECEITAS:

Receitas Operacionais - Área da Educação		1.167.110,78
Receitas de Convênios		1.166.378,17
Convênio Federal/FNDE		11.740,00
Convênio Estadual/Fundeb		432.893,31
Convênio Estadual/Sec. Educação		721.744,86
Receitas Diversas		0,92
Receita Eventual		0,92
Receitas Financeiras		731,69
Descontos Obtidos		67,47
Receita Rendimentos Aplicação		664,22
Receitas Não Operacionais		205.150,04
Isenção Cota Patronal - INSS		197.747,08
Isenção Cofins s/Rec. Financeira		26,58
Doação receb. em Bens e Mercadorias		0,00
Isenção Pis s/Folha de pagto		7.376,38

DESPESAS:

Despesas Operacionais - Área da Educação		1.172.748,34
Despesas com Pessoal		1.070.912,84
Salários		794.340,18
Encargos Sociais		191.847,60
Pessoal Benefícios		84.725,06
Despesas Administrativas		69.025,70
Despesa Expediente		69.025,70
Despesas com Manutenção		18.454,73
Manutenção com Equipamentos		3.280,00
Manutenção com Instalações		15.174,73
Despesas Bancárias		636,23
Tarifas Bancárias		636,23
Despesas com Depreciação		13.718,84
Despesas Não Operacionais		205.150,04
Renúncia Fiscal Obtida (INSS)		197.747,08
Renúncia Fiscal Obtida (COFINS)		26,58
Renúncia Fiscal Obtida Pis s/folha de pagto		7.376,38
Doação Recebida em Bens Mercadoria		0,00



- **SAÚDE**

Descrição das atividades realizadas:

Com base na Política Nacional de Saúde da Pessoa com Deficiência, instituída pela Portaria MS/GM nº 1.060, de 5 de junho de 2002, o Setor de Saúde da APAE de Santa Cruz do Rio Pardo, SP, visa proporcionar a seus usuários, assim como aos familiares, melhoria da qualidade de vida das pessoas com deficiência intelectual e/ou múltiplas, bem como com transtorno do espectro do autismo, em todos os seus ciclos de vida (crianças, adolescentes, adultos e idosos), buscando o bem estar físico e mental, contribuindo no processo de habilitação e reabilitação da sua capacidade funcional e prevenção dos agravos que determinem o aparecimento de novas deficiências; promoção de independência, autonomia e inclusão social, assegurando lhes o pleno exercício da cidadania.

O Setor de Saúde consiste em serviços de reabilitação e habilitação de pessoas com deficiências (intelectual e/ou múltiplas) e Transtorno do Espectro Autista – TEA - Através do desenvolvimento de programas terapêuticos específicos e ambulatoriais, com técnicas atualizadas, através dos procedimentos de triagem, avaliações, reavaliações, estabelecimento de diagnóstico, terapias e devolutivas, encaminhamentos aos recursos comunitários, atendimentos e orientações quanto às questões relacionadas às deficiências. No decorrer de 2020 o Setor, em conjunto com Assistência Social e Educação, atendeu de forma remota e presencial conforme o Decreto Municipal nº 70 de 23/03/2020 em decorrência da pandemia Covid 2019, seguindo todas as normas de proteção do Protocolo da Secretaria Municipal de Saúde. Focou nas capacidades individuais, na interatividade e inclusão social, realizando os atendimentos de segunda a sexta-feira, conforme indicação terapêutica pré-estabelecida no Plano Terapêutico Singular de cada usuário.

Os atendidos no Serviço Ambulatorial de Reabilitação/Habilitação e programas específicos receberam atendimentos, avaliadas suas necessidades, nas seguintes áreas:

Assistência psicológica:

O setor de Psicologia da APAE de Santa Cruz do Rio Pardo tem como objetivo promover o desenvolvimento de potencialidades e habilidades nas diversas áreas como: saúde mental, emocional, social, comportamental, cognitivo, cultural, psicomotor e aprendizagem, sempre



Associação de Pais e Amigos dos Excepcionais de Santa Cruz do Rio Pardo

Fundada em 13 de Fevereiro de 1974 – Inscrição Municipal nº 1126/74

Inscr. no Cadastro Geral de Contribuintes

Nº 44.566.131.0001-06

Reg. no Conselho Nacional de Serviço Social

Nº 215048,76 de 03/05/1976

Reg. na Secretária da Promoção Social

Nº 3.248 de 17/07/1976

Autorização Funcionamento da Escola

28/06/1982

Utilidade Pública Federal Nº 94.054 – 24/02/87

Utilidade Pública Municipal

Nº 617 de 07/08/1974

Utilidade Pública Estadual

Nº 1409 de 14/10/1977

Filiada a Federação Nacional de APAES

Nº 211 de 21/10/1975

CNPJ 44.566.131.0001-06

Rua Francisco Sanson, s/n – Vila Saul – Fone (14) 3372-1855 – CEP 18908-018 – Santa Cruz do Rio Pardo – SP
e-mail: apae_santacruz@hotmail.com / site: www.apaesantacruzoriopardo.org.br.

respeitando a individualidade e favorecendo a inclusão junto ao meio no qual está inserido. Tem como enfoque a qualidade de vida dos usuários, resolução de problemas, estabelecimento de vínculos e melhor relacionamento com a sociedade e seus familiares. Busca compreender o comportamento e o pensamento de nossos usuários, utilizando métodos e processos comparativos e analíticos.

Quando necessário os genitores receberam orientações individualmente, tratando-se sempre de temas relacionados ao desenvolvimento, comportamento e conduta dos filhos.

Durante o ano de 2020, o setor de Psicologia realizou as seguintes atividades segundo a programação anual: atendimentos psicológicos individuais e com horário agendado, orientações a familiares e responsáveis por vídeos, avaliações cognitivas multidisciplinares encaminhadas pela Diretoria de Ensino, visitas domiciliares e em empresas de alunos inseridos no mercado de trabalho, além de avaliações do setor de estimulação precoce com usuários conduzidos pela rede pública de saúde.

Alunos do setor educacional foram acompanhados individualmente, totalizando 3.586 atendimentos. Foram trabalhadas habilidades de auto regulação e adequação nas interações sociais, fatores que auxiliam no processo de aprendizagem.

Foram realizadas orientações familiares com parceria de outros técnicos, priorizando o bem-estar nas relações familiares, valorização dos vínculos afetivos e orientações sobre a importância da disciplina para o adequado desenvolvimento da personalidade, os atendimentos foram de forma presencial, com horário agendado, individualmente e, em algumas situações, através de vídeos.

O Setor de Assistência Social e Saúde, por meio do psicólogo, mantiveram em 2020, o Projeto de Autogestão e Autodefensoria, cujo objetivo é de promover ao usuário uma capacidade crítica e reflexiva por meio do conhecimento e discussão de temas ligados ao gerenciamento de sua vida, autoestima e consciência do processo de luta pelos direitos da pessoa com deficiência.



[Handwritten signature]
pe:



Assistência fisioterapêutica:

O Setor Fisioterapêutico da APAE de Santa Cruz do Rio Pardo busca promover ao máximo a independência funcional e fazer com que cada usuário tenha maiores capacidades e habilidades funcionais e motoras, utilizando técnicas e métodos baseados em conhecimentos científicos que sugerem a realização de movimentos em diferentes condições ambientais, utilizando-se diversos instrumentos e técnicas manuais. Dispõe de métodos, recursos que buscam integrar o usuário com suas partes afetiva, cognitiva e motora.

Atua também na prevenção, promoção e recuperação das funções sensório-motoras, em busca de alinhamento postural, simetria, funcionalidade motora e independência.

A dinâmica deste setor foi realizada com a atuação de duas fisioterapeutas, em média, 2 vezes na semana individualmente presencial com horário agendado e online com envio de vídeos e feedback das famílias.

No decorrer deste ano, foram reavaliados todos os casos atendidos em 2020 para atualização de dados e redirecionamento de condutas terapêuticas, realizando atendimentos ambulatoriais com orientações aos familiares e encaminhamentos para áreas específicas.

A fisioterapia tem o objetivo aumentar as capacidades funcionais de cada criança dentro de suas limitações, melhorando e adaptando seus movimentos e funções.



Assistência terapêutica ocupacional

O Setor de Terapia Ocupacional tem por objetivos desenvolver os usuários de forma global, observando a área física, emocional, sensorial, cognitiva, social e funcional, desenvolvendo melhorias em suas atividades de vida diária e instrumentais de vida diária, intervenções em



Associação de Pais e Amigos dos Excepcionais de Santa Cruz do Rio Pardo

Fundada em 13 de Fevereiro de 1974 – Inscrição Municipal nº 1126/74

Inscr. no Cadastro Geral de Contribuintes
Nº 44 566 131 0001-06
Reg. no Conselho Nacional de Serviço Social
Nº 215048.76 de 03/05/1976
Reg. na Secretária da Promoção Social
Nº 3 246 de 17/07/1976
Autorização Funcionamento da Escola
28/06/1982

Utilidade Pública Federal Nº 94 054 – 24/02/87
Utilidade Pública Municipal
Nº 617 de 07/08/1974
Utilidade Pública Estadual
Nº 1409 de 14/10/1977
Filiada a Federação Nacional de APAES
Nº 211 de 21/10/1975
CNPJ 44 566 131 0001-06

Rua Francisco Sanson, s/n – Vila Saul – Fone (14) 3372-1855 – CEP 18908-018 – Santa Cruz do Rio Pardo – SP
e-mail: apae_santacruz@hotmail.com / site: www.apaesantacruzoriopardo.org.br

contexto ambulatorial, visando a maior independência possível à pessoa com deficiência intelectual, múltiplas e TEA, assim como, orientação a pais e professores. O setor conta com a atuação de 2 profissionais de terapia ocupacional, com atendimentos semanais.

Além de atendimentos ambulatoriais, foi utilizado os demais espaços da instituição como sala de Integração Sensorial, uma especificidade da Terapia Ocupacional para contribuir no atendimento terapêutico ocupacional, foram realizados atendimentos em sala de atendimentos, no setor de estimulação precoce e no método PediaSuit vindo de encontro com os objetivos da terapia ocupacional. Após avaliação de cada usuário, foi traçado o plano de tratamento, objetivos e metas das habilidades e componentes de desempenho em todas as atividades cotidianas, a fim de desempenhar de forma significativa cada componente.

Professores e familiares foram constantemente orientados quanto aos estímulos trabalhados em terapias para que dessem continuidade nos demais contextos em que o usuário está inserido, quanto os tipos de brinquedo adequados à idade, a importância da rotina para os autistas, posicionamento correto do paciente em casa e na comunidade e atenção com a sua postura. Orientado também sobre a importância da estimulação sensorial, processo pelo qual o cérebro organiza as informações, de modo a dar uma resposta adaptativa adequada, formando assim, as sensações do próprio corpo e do ambiente de forma a ser possível o uso eficiente do mesmo no ambiente.

Devido ao cenário atual da pandemia COVID-19 ocorreram atendimentos de forma online (contato telefônico, chamada de vídeos e atividades gravadas e enviada via grupo whatsapp).

Todas as atividades acima citadas previnem incapacidades, atraso no desenvolvimento, bem como um melhor desempenho funcional, levando assim a aquisições de uma autonomia, independência e participação desses usuários de maneira significativa.

Adaptações de mobiliários e utensílios em geral, confecção de órteses e readequação postural em cadeira de rodas e mobílias foram realizadas para que os mesmos permitam postura e mobilidade do usuário durante o desenvolvimento das atividades, conforme a demanda de cada usuário. Os atendimentos também foram realizados quando necessário de forma transdisciplinar com fisioterapeuta, fonoaudiólogo, psicólogo e psicopedagogo para potencializar a terapia.



Associação de Pais e Amigos dos Excepcionais de Santa Cruz do Rio Pardo

Fundada em 13 de Fevereiro de 1974 – Inscrição Municipal nº 1126/74

Inscr. no Cadastro Geral de Contribuintes
Nº 44.566.131.0001-06
Reg. no Conselho Nacional de Serviço Social
Nº 215048.76 de 03/05/1976
Reg. na Secretaria da Promoção Social
Nº 3.248 de 17/07/1976
Autorização Funcionamento da Escola
28.06.1982

Utilidade Pública Federal Nº 94.054 – 24/02/87
Utilidade Pública Municipal
Nº 617 de 07/08/1974
Utilidade Pública Estadual
Nº 1409 de 14/10/1977
Filiada a Federação Nacional de APAES
Nº 211 de 21/10/1975
CNPJ 44.566.131.0001-06

Rua Francisco Sanson, s/n – Vila Saul – Fone (14) 3372-1855 – CEP 18908-018 – Santa Cruz do Rio Pardo – SP
e-mail: apae_santacruz@hotmail.com / site: www.apaesantacruzoriopardo.org.br

Os impactos da Terapia Ocupacional é maximizar as potencialidades dos usuários, para que possa ser atingido a melhora do desempenho nas atividades de vida diária e instrumentais de vida diária, visando inserir a pessoa com deficiência em todos os contextos de vida. Portanto a terapia ocupacional por meio de técnicas específicas impacta diretamente nos aspectos motores, cognitivos, sensoriais, funcionais e emocionais capacitando, habilitando, adaptando e reabilitando a pessoa para melhora do seu desempenho ocupacional.

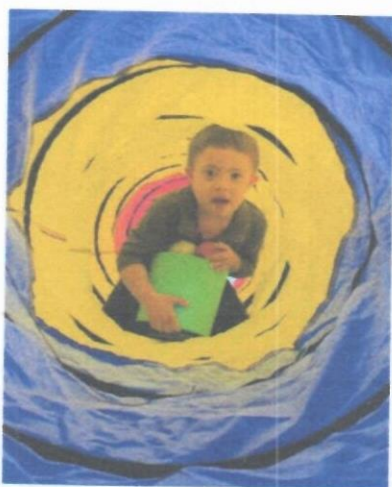

Assistência fonoaudiológica

O Setor de Fonoaudiologia tem como objetivo incentivar a promoção de saúde e trabalhar com os diferentes aspectos da comunicação humana: linguagem oral e escrita, fala, voz, audição e



funções responsáveis pela deglutição, respiração e mastigação, introdução alimentar, aperfeiçoando, eliminando ou amenizando os fatores que possam intervir no processo de aquisição e desenvolvimento da mesma, visando a melhoria da qualidade de vida dentro das possibilidades de cada usuário.

A aplicação fonoaudiológica na instituição aborda o trabalho na comunicação oral (aquisição, desenvolvimento e adequação da fala), audição, funções orofaciais e neurovegetativas.

A Fonoaudiologia atua em conjunto com outros profissionais no Conceito Neuroevolutivo Bobath, PediaSuit. Realiza aplicação de bandagem terapêutica, estimulação de fala e linguagem, estimulação tátil térmica e gustativa, entre outros.

O objetivo da Fonoaudiologia é propiciar uma comunicação efetiva aos usuários, melhorando a fala e linguagem, bem como adequar as funções responsáveis pela deglutição, respiração e mastigação para uma melhor qualidade de vida.

Os atendimentos fonoaudiológicos no ano de 2020 foram realizados de forma presencial e individual com horário agendado, bem como atendimentos online por meio de vídeos contendo orientações sobre estimulação de fala e linguagem e adequação dos órgãos fonoarticulatórios. Obtivemos feedback positivo dos responsáveis pelos pacientes.



Serviço de PediaSuit

O PediaSuit é um tratamento criado pelo Terapeuta Ocupacional Leonardo de Oliveira em 2006, o tratamento utiliza um macacão terapêutico ortopédico, que irá promover um ajuste biomecânico no paciente. A vestimenta é uma roupa dinâmica que consistem em um chapéu,



Associação de Pais e Amigos dos Excepcionais de Santa Cruz do Rio Pardo

Fundada em 13 de Fevereiro de 1974 – Inscrição Municipal nº 1126/74

Inscr. no Cadastro Geral de Contribuintes

Nº 44 566 131.0001-06

Reg. no Conselho Nacional de Serviço Social

Nº 215048.76 de 03/05/1976

Reg. na Secretaria da Promoção Social

Nº 3 248 de 17/07/1976

Autorização Funcionamento da Escola

28.06/1982

Utilidade Pública Federal Nº 94 054 – 24.02.87

Utilidade Pública Municipal

Nº 617 de 07/08/1974

Utilidade Pública Estadual

Nº 1409 de 14/10/1977

Filiada a Federação Nacional de APAES

Nº 211 de 21/10/1975

CNPJ 44 566 131.0001-06

Rua Francisco Sanson, s/n – Vila Saul – Fone (14) 3372-1855 – CEP 18908-018 – Santa Cruz do Rio Pardo – SP
e-mail: apaesantacruz@hotmail.com / site: www.apaesantacruzoriopardo.org.br

colete, calção, joelheiras e calçados adaptados que são interligados por bandas elásticas. O conceito do PediaSuit é o de criar uma unidade de suporte para alinhar o corpo o mais próximo do funcional possível.

O PediaSuit, pode ser benéfico para indivíduos com diagnósticos neurológicos e ortopédicos, que em virtude de sua condição, possui limitação de movimentos, planejamento motor, consciência corporal, limitação corpo-espaco como por exemplo: PC, ADNPM, AVE, Ataxia Atetose, sequelas pós-cirúrgicas, lesão medular entre outros.

Através de um projeto em parceria com a Prefeitura Municipal de Santa Cruz do Rio Pardo o serviço foi implantado na entidade em julho de 2018 na instituição no qual os profissionais da mesma realizaram capacitação para estar oferecendo o tratamento. A equipe de atuação multidisciplinar é composta por 4 Fisioterapeutas, 1 Terapeuta Ocupacional e 1 Fonoaudiólogo. As intervenções foram proporcionadas aos usuários da entidade e comunidade de forma presencial, com horário agendado, seguindo todas as normas de protocolo da Secretaria Municipal de Saúde, totalizando 6.852 atendimentos no ano de 2020.

O PediaSuit auxilia no alinhamento biomecânico daqueles que na maioria das vezes não deambulam independentemente, ficam a maioria do tempo sentados ou deitados, há melhora na função pulmonar pela postura ortostática, descarga de peso, propriocepção, controle motor. E para aqueles que deambulam, pode-se trabalhar com o macacão para o melhor alinhamento fora da gaiola de habilidades.



O Conceito Neuroevolutivo Bobath foi criado e descrito por Berta Bobath (fisioterapeuta alemã) e Karel Bobath (neurologista) na década de 40. Consiste em proporcionar a facilitação de movimentos típicos e inibição de padrões atípicos de maneira a ensinar o encéfalo lesionado as



habilidades motoras dentro dos padrões mais próximos ao desenvolvimento motor normal, possibilita experiências de movimento com o fisioterapeuta facilitando a aquisição de habilidades funcionais, tendo por base a capacidade de aprendizagem motora, e neuroplasticidade com possibilidade de recuperação funcional.

No ano de 2019 foi implantado o conceito aplicando as facilitações em alguns atendidos em conjunto com o Pediasuit e Estimulação Precoce, após realizada avaliação, seguindo os protocolos estabelecidos.

O Bobath trabalha a funcionalidade e independência dos indivíduos, realizando alongamentos, fortalecimentos e controle motor de forma funcional. Com o objetivo de ser aplicado no dia-a-dia dos usuários, facilitando suas atividades dentro de suas limitações.



Programa de Estimulação Precoce

O Setor de Estimulação Precoce caracteriza-se pelo atendimento de crianças, de ambos os gêneros, diagnosticadas com atraso no desenvolvimento neuropsicomotor, na faixa etária entre 0 a 3 anos e 11 meses, buscando intervir precocemente e assim minimizar os sinais e sintomas decorrentes dos distúrbios do desenvolvimento neuropsicomotor e possibilitar ao usuário desenvolver-se em todo seu potencial e habilidades funcionais.

O programa é multidisciplinar e oferece assistência às crianças e seus familiares nas áreas de Psicologia, Fonoaudiologia, Fisioterapia, Terapia Ocupacional, Pedagogia e Serviço Social.



Associação de Pais e Amigos dos Excepcionais de Santa Cruz do Rio Pardo

Fundada em 13 de Fevereiro de 1974 – Inscrição Municipal nº 1126/74

Inscr. no Cadastro Geral de Contribuintes

Nº 44.566.131.0001-06

Reg. no Conselho Nacional de Serviço Social

Nº 215048.76 de 03.05.1976

Reg. na Secretaria da Promoção Social

Nº 3.248 de 17/07/1976

Autorização Funcionamento da Escola

28.06.1982

Utilidade Pública Federal Nº 94.054 – 24/02/87

Utilidade Pública Municipal

Nº 617 de 07/08/1974

Utilidade Pública Estadual

Nº 1409 de 14/10/1977

Filiada a Federação Nacional de APAES

Nº 211 de 21/10/1975

CNPJ 44.566.131.0001-06

Rua Francisco Sanson, s/n – Vila Saul – Fone (14) 3372-1855 – CEP 18908-018 – Santa Cruz do Rio Pardo – SP
e-mail: apae_santacruz@hotmail.com / site: www.apaesantacruzoriopardo.org.br

No decorrer de 2020 avaliamos 16 novos casos, finalizando o ano com 50 usuários no programa. No ano registramos 01 abandono, 10 alcançaram alta por conclusão onde completaram a idade de 3 anos 11 meses, devendo ressaltar que dessas 10 crianças, 05 foram encaminhados para o Setor Educacional da entidade e 05 estão aguardando o Programa de Estimulação Continuada. No tocante ao atendimento psicológico foi realizado de forma individual e com horário agendado com os genitores conforme as necessidades apresentadas. Salienta-se a importância desse acompanhamento com os responsáveis para o acolhimento dos casos novos, maior adesão ao tratamento, aceitação, esclarecimentos e, como forma de suporte emocional. A Estimulação Precoce tem o objetivo de trabalhar o desenvolvimento Neuropsicomotor de cada criança seguindo a sua idade cronológica. Desenvolver fala e linguagem, adequar as funções responsáveis pela deglutição, respiração e mastigação. Além disso, desenvolver o cognitivo, vínculo afetivo com terapeutas e outras crianças, interação social, orientações aos pais e responsáveis quanto a importância da continuidade do tratamento em ambiente domiciliar para maiores avanços, e com isso, equilibrar a idade cronológica o mais próximo da idade motora e cognitiva.





Programa de Estimulação neurosensorial:

O Setor de Estimulação Neurosensorial é destinado ao atendimento de pessoas com deficiência severa múltipla, por meio de um conjunto de atividades individuais e grupais de estimulação sensorial e psicomotora realizadas por equipe multiprofissional, visando à reeducação das funções cognitivas e sensoriais, proporcionando aos usuários experiências significativas para que possam alcançar pleno desenvolvimento do seu potencial e melhora de sua qualidade de vida.

Os atendimentos foram realizados individualmente de forma presencial com horário agendado bem como atendimentos de forma online, através de vídeos e orientações aos familiares sobre posicionamentos, AVDS, adequação postural. Foram desenvolvidos protocolos de avaliação, estimulação, evolução diária clínica e orientação relacionadas ao desenvolvimento neuropsicomotor.

Nos atendimentos presenciais foram utilizadas atividades motivacionais (aspecto lúdico da intervenção) e o uso de materiais apropriados, bem como metodologias, tais quais usamos:

- Plasticidade neural: estimular modificações tanto de processos quanto de estrutura cerebral para melhor função.
- Integração sensorial e Terapia sensório motora: é o processo pelo qual o cérebro organiza as informações recebidas de modo a dar uma resposta adaptativa adequada organizando assim as sensações do próprio corpo e do ambiente, desenvolvendo assim a capacidade no indivíduo de sentir e perceber, aprender e organizar sensações recebidas do ambiente para expressá-las de maneira mais adequada a situação.

Todos os casos elegíveis ao programa foram reavaliados para atualização de dados e adequação de condutas terapêuticas, com objetivo de desenvolver estimulação neurosensorial e psicomotora.

Neste programa foram oferecidos serviços de (há) reabilitação nas seguintes áreas:

Médica – Ortopedia compreendendo diagnóstico, acompanhamento e encaminhamentos quando necessário a rede pública de saúde;

Fisioterapia – Exploração das possibilidades motoras, favorecimento de adequações posturais, estimulação sensorial, habilidades e capacidades funcionais;



Fisioterapia Respiratória – tem como objetivo tratar o usuário possibilitando a melhora da sua funcionalidade pulmonar através da limpeza brônquica, estimulando a eliminação das secreções, otimizando a ventilação pulmonar e desenvolvendo o condicionamento cardiopulmonar.

Fonoaudiologia – Exploração das possibilidades de motricidade orofacial, reestruturação dos órgãos fonoarticulatórios, funções vegetativas, estimulação audiovisual e sensorial;

Assistência Social – Entrevistas, visitas domiciliares, orientação familiar, encaminhamentos às políticas sociais, programas, serviços e recursos externos, buscando a melhora das condições de vida do usuário e de sua família, favorecendo sua integração e inclusão social assegurando seus direitos de cidadania.

Impacto esperado: prevenção de deformidades, trabalho do controle motor, estímulos sensoriais, melhora qualidade de vida, limpeza brônquica, estimulação das habilidades para melhora do desempenho funcional, auxílio e orientação familiar atingindo diretamente de forma positiva as famílias.

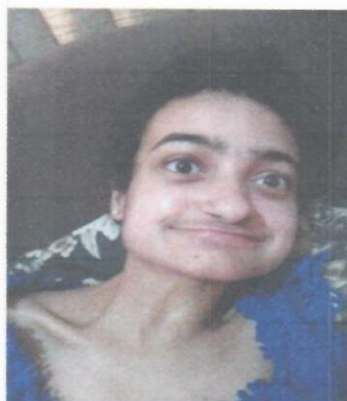

PÚBLICO-ALVO: Pessoas com Deficiências.

QUANTIDADE DE PESSOAS ATENDIDAS: 240 pessoas com deficiências

DIA/HORÁRIO/PERIODICIDADE:

Dias da Semana	(X) SEG	(X) TER	(X) QUA	(X) QUI	(X) SEX	() SAB	() DOM
Horário: das 7h30 às 11h30 e das 13h00 às 17h00							



Associação de Pais e Amigos dos Excepcionais de Santa Cruz do Rio Pardo

Fundada em 13 de Fevereiro de 1974 – Inscrição Municipal nº 1126/74

Inscr. no Cadastro Geral de Contribuintes
Nº 44.566.131.0001-06
Reg. no Conselho Nacional de Serviço Social
Nº 215048.76 de 03/05/1976
Reg. na Secretaria da Promoção Social
Nº 3.248 de 17/07/1976
Autorização Funcionamento da Escola
28/06/1982

Utilidade Pública Federal Nº 94.054 – 24/02/87
Utilidade Pública Municipal
Nº 617 de 07/08/1974
Utilidade Pública Estadual
Nº 1409 de 14/10/1977
Filiada a Federação Nacional de APAES
Nº 211 de 21/10/1975
CNPJ 44.566.131.0001-06

Rua Francisco Sanson, s/n – Vila Saul – Fone (14) 3372-1855 – CEP 18908-018 – Santa Cruz do Rio Pardo – SP
e-mail: apae_santacruz@hotmail.com / site: www.apaesantacruzoriopardo.org.br.

Quadro de Recursos Humanos da APAE de Santa Cruz do Rio Pardo

Profissão	Quantidade	Carga horária semanal de cada profissional	Vínculo com a entidade
Psicólogo	01	20 horas	CLT
Fisioterapeuta	03	20 horas	CLT
Fonoaudiólogo	02	20 horas	CLT
Terapeuta Ocupacional	01	28 horas	CLT
Coordenador de Saúde	01	40 horas	CLT
Pedagogo	01	40 horas	CLT
Assistente Social	01	28 horas	CLT
Médico Ortopedista	01	02 horas	Prestação de Serviços
Médico Pediatra	01	02 horas	Prestação de Serviços
Médico Neuropediatra	01	02 horas	Cedida pela Secretaria Municipal de Saúde

ABRANGÊNCIA TERRITORIAL: Santa Cruz do Rio Pardo, Espírito Santo do Turvo e São Pedro do Turvo/SP.

RESULTADOS OBTIDOS A PARTIR DA ATIVIDADE REALIZADA:

Com os serviços e programas oferecidos propiciou-se o atendimento preventivo e terapêutico às crianças, adolescentes, jovens e adultos com atrasos e deficiências intelectual, múltipla, autista e com vulnerabilidade social, que foram mensurados através dos Planos Terapêuticos Singulares – PTS, observação de mudanças no comportamento, evolução diária, frequência, orientação e relatos, visitas domiciliares, sendo possível constatar as seguintes melhoras: progressos no desenvolvimento global e na reabilitação; melhora da qualidade de vida (autonomia; cuidados/proteção; direitos adquiridos; minimização de situações violadoras de direitos); famílias mais envolvidas e participativas no tratamento; conscientização e aceitação da família quanto à deficiência; minimização do desgaste emocional e fortalecimentos dos vínculos da entidade com os usuários.



Associação de Pais e Amigos dos Excepcionais de Santa Cruz do Rio Pardo

Fundada em 13 de Fevereiro de 1974 – Inscrição Municipal nº 1126/74

Inscr. no Cadastro Geral de Contribuintes
Nº 44.566.131.0001-06
Reg. no Conselho Nacional de Serviço Social
Nº 215048.76 de 03/05/1976
Reg. na Secretaria da Promoção Social
Nº 3.248 de 17/07/1976
Autorização Funcionamento da Escola
28.06/1982

Utilidade Pública Federal Nº 94.054 – 24/02/87
Utilidade Pública Municipal
Nº 617 de 07/08/1974
Utilidade Pública Estadual
Nº 1409 de 14/10/1977
Filiada a Federação Nacional de APAES
Nº 211 de 21/10/1975
CNPJ 44.566.131.0001-06

Rua Francisco Sanson, s/n – Vila Saul – Fone (14) 3372-1855 – CEP 18908-018 – Santa Cruz do Rio Pardo – SP
e-mail: apae_santacruz@hotmail.com / site: www.apaesantacruzoriopardo.org.br.

ORIGEM DOS RECURSOS FINANCEIROS:

RECEITAS:

Receitas Operacionais - Área da Saúde		221.137,08
Receitas de Convênios		220.338,08
Convênio Federal		86.446,08
Subv.Municipal/Pref. Mun. de S. C. R. Pardo		133.892,00
Subv.Municipal/Pref. Mun. de S. C. R. Pardo - CMDCA		0,00
Receitas Diversas		0,34
Receita Eventual		0,34
Receitas Financeiras		798,66
Descontos Obtidos		733,11
Receita Rendimentos Aplicação		65,55
Receitas Não Operacionais		79.515,06
Isenção Cota Patronal - INSS		76.737,61
Isenção Cofins s/Rec. Financeira		2,65
Isenção Pis s/Folha de pagto		2.774,80

DESPESAS:

Despesas Operacionais - Área da Saúde		257.662,62
Despesas com Pessoal		207.827,15
Salários		163.994,12
Encargos Sociais		31.164,03
Pessoal Benefícios		12.669,00
Despesa Administrativas		22.826,53
Despesas Expediente		22.404,32
Devolução Termo Convenio		422,21
Despesa com Manutenção		2.414,00
Manutenção om Instalação		600,00
Manutenção com Equipamentos		1.814,00
Despesas com Serviços Terceiros		5.931,60
Serviços Prestados PF		5.931,60
Despesas Bancárias		75,05
Tarifas Bancárias		75,05
Despesas Tributárias		363,07
Taxas e Emolumentos		363,07
Despesas com Depreciação		18.225,22



Associação de Pais e Amigos dos Excepcionais de Santa Cruz do Rio Pardo

Fundada em 13 de Fevereiro de 1974 – Inscrição Municipal nº 1126/74

Inscr. no Cadastro Geral de Contribuintes

Nº 44.566.131.0001-06

Reg. no Conselho Nacional de Serviço Social

Nº 215048.76 de 03.05.1978

Reg. na Secretaria da Promoção Social

Nº 3.248 de 17/07/1976

Autorização Funcionamento da Escola

26/06/1982

Utilidade Pública Federal Nº 94.054 – 24.02.87

Utilidade Pública Municipal

Nº 617 de 07/08/1974

Utilidade Pública Estadual

Nº 1409 de 14.10.1977

Filiada a Federação Nacional de APAES

Nº 211 de 21/10/1975

CNPJ 44.566.131.0001-06

Rua Francisco Sanson, s/n – Vila Saul – Fone (14) 3372-1855 – CEP 18908-018 – Santa Cruz do Rio Pardo – SP
e-mail: apae_santacruz@hotmail.com / site: www.apaesantacruzoriopardo.org.br.

Despesas Não Operacionais	79.515,06
Renúncia Fiscal Obtida (INSS)	76.737,61
Renúncia Fiscal Obtida (COFINS)	2,65
Renúncia Fiscal Obtida Pis s/folha de pagto	2.774,80
Doação Recebida em Bens Mercadoria	0,00

3- PARCERIA

- Convênio Federal/Fundo Nacional de Assistência Social
- Convênio Federal/SUS
- Convênio Federal – FNDE
- Convênio Estadual FUNDEB
- Convênio Estadual/Secretaria Estadual de Assistência e Desenvolvimento Social
- Convênio Estadual/Secretaria da Educação
- Convênio Prefeitura Municipal de Santa Cruz do Rio Pardo
- Convênio Prefeitura Municipal de Santa Cruz do Rio Pardo – CMDCA
- Convênio Prefeitura Municipal de Espírito Santo do Turvo
- Convênio Prefeitura Municipal de São Pedro do Turvo
- Convênio Fundo de Projeto FEAPAES-SP
- Doação Fórum – Pena pecuniária

Santa Cruz do Rio Pardo/SP, 31 de março de 2021.

Patrícia Regina Mira Camilotti
Assistente Social
CRESS 29.141

Norma Tavares Vieira Consani
Diretora

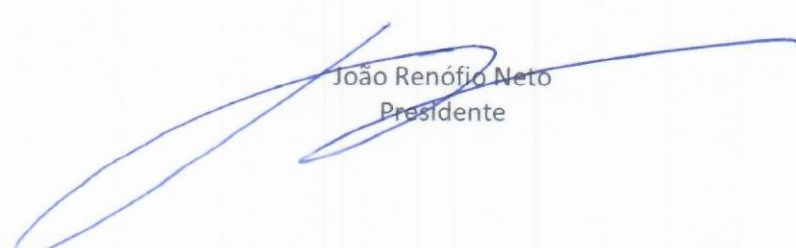
João Renófilo Neto
Presidente